



## Trekantsjal med hulmønster

**Størrelse:** Ca. 170 cm langt og 80 cm højt.  
**Garn:** Schachenmayr Merino Extrafine 285 Lace  
 100% ny uld, løbelængde 50 g = 285 m.

**Garnforbrug:**  
 Fv 00581 (Cabernet) 4 ngl

**Husk:**  
 – at garnforbruget kan variere fra person til person.  
 – at kontrollere banderoler, om de har samme farveparti.

**Pinde:**  
 Milward rundpind nr. 3½ (ca. 100 cm lang).  
 Milward strømpepinde nr. 3½, 2 stk  
 Milward hæklenål nr. 3½.  
 Stoppenål til hæftning af tråde.  
 Maskemarkører

**Strikkefasthed:** 21 m og 42 p i hulmønster på p nr. 3½  
 (målt i strikkeretning) = 10 x 10 cm.  
 Juster evt. til større eller mindre p,  
 hvis strikkefastheden ikke passer.  
**Bemærk:** For at sjalet bliver let og luftigt,  
 er der strikket med en større p end normalt.

**Knude-kantm:** I begyndelsen af p løftes 1.m ret af med garnet bag m.  
 Strik sidste m ret.

**Retstriik:** Strik ret på alle p.

**Hulmønster:** Diagram A og B er vist fra retsiden. Diagrammet viser kun m til sjalets venstre side (arb højre side) indtil midterste m, sjalets højre side (arb venstre side) strikkes spejlvendt. På denne måde fremstår der 2 midter-m. Læs retsidsens p fra højre mod venstre indtil midten og herefter fra venstre mod højre. Vrangsidens p er ikke vist, hvis ikke andet er beskrevet, strikkes alle m og omslag vrang. De grå markerede m eksisterer ikke, disse er blot med for at lette forståelsen til udtagninger i sjalets midte.

**indt = overtræksindtagning, strik 2 m sammen:** Løft 1 r af, 1 r, træk den løftede m over den strikkede.

**db-indt = dobbelt overtræksindtagning, strik 3 m sammen:** Løft 2 r af samtidig, 1 r, træk de løftede m over den strikkede.

### SJAL

Med hæklenål nr. 3½, hækles 5 lm med en rest kontrastgarn. Med strømpep nr. 3½ strikkes 5 m op med originalgarnet i lm-kædens ene lænke fra vrangsidens. Strik 8 p retstriik indenfor en knude-kantm i hver side. På 8.p efter venstre knude-kantm, slås 4 m op. Trævl lm-kæden op og sæt de 5 åbne m på en strømpep nr. 3½. Strik de 5 m ret. Vend og strik ret over alle m = 14 m.

Vend og fortsæt efter diagram A, pilen angiver sjalets midte, strik m til sjalets anden side spejlvendt. Der dannes 2 midter-m med omslag på hver side af disse.

Strik først 1.-62.p 1 gang, herefter 37.-62.p yderligere 4 gange. Gentag mønsterrapporten (markeret med underliggende farve). Strik herefter 63.-94.p (markeret med underliggende farve). Afslut og strik efter diagram B som viser 1.-37.p 1 gang. For bedre at se fortsættelsen, vises 93.p fra diagram A på begge diagrammer, denne p strikkes kun 1 gang. Afslut med 3 p retstriik, begynd med en p fra vrangsidens. Luk alle m af.



### MONTERING

Læg sjalet på de angivne mål med et fugtigt klæde over og lad det tørre. Hæft alle tråde.

- ◼ = 1 knude-kantm.
- = 1 ret.
- ⊕ = 1 m retstriik: Ret på alle p.
- = 1 omslag.
- ▴ = 2 ret sammen.
- ▾ = oindt = overtræksindtagning med 2 m, se forklaring.
- ▴ ▾ = db-oindt = dobbelt overtræksindtagning med 3 m, se forklaring.
- = De grå markerede m i diagrammets venstre side eksisterer ikke, disse er kun med for at lette oversigten.

Gratis mønster

Gratis stickbeskrivning

Schachenmayr  
 SINCE 1822  
 REGIA

Diagram A

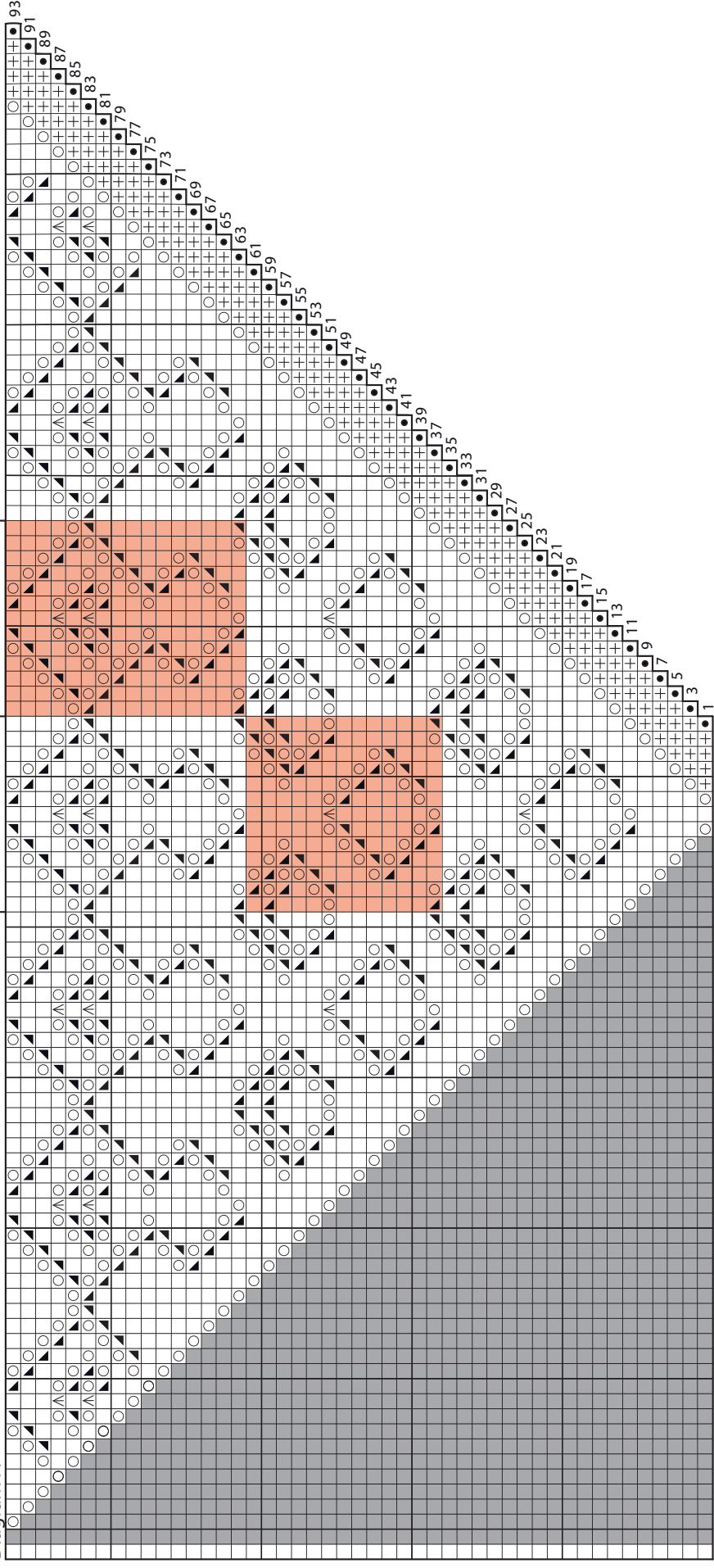
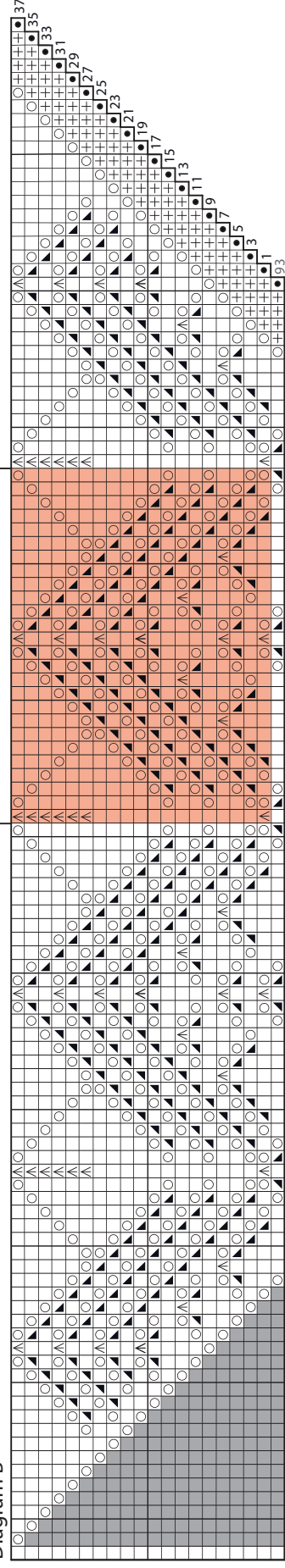

Diagram B





## Trekantsjal med hålmönster

**Storlek:** Ca. 170 cm lång och 80 cm hög.  
**Garn:** Schachenmayr Merino Extrafine 285 Lace  
 100% ny ull, löplängd 50 g = 285 m.

**Garnåtgång:**  
 Fg 00581 (Cabernet) 4 nystan

**Kom ihåg:**  
 – att garnåtgången kan variera från person till person.  
 – att kontrollera banderollerna, om de har samma färgparti.

**Stickor:**  
 Milward rundsticka 3½ mm, (ca. 100 cm lång).  
 Milward strumpstickor 3½ mm, 2 st  
 Milward virknål 3½ mm.  
 Maskmarkörer  
 Stoppnål till att fästa trådarna.

**Masktäthet:**  
 21 m och 42 v hålmönster med st. 3½ (mät i stickriktningen) = 10 x 10 cm.  
 Justera evt. till större eller mindre st, om masktätheten inte stämmer.  
**Obs!** För att sjalen blir lätt och luftig, är den stickad med större st än normalt.

**Knut-kantm:** I början av v lyfts 1:a m rät med garnet bakom m. Sticka sista m rät.

**Rätstickning:** Sticka räta på alla v.

**Hålmönster:** Diagram A och B visas från rätsidan. Diagrammet visar bara m till sjalens vänstra sida (arb högra sida) till mittersta m, sjalens högra sida (arb vänsta sida) stickas spegelvänt. På detta sätt framstår det 2 mitt-m. Läs rätsidans v från höger mot vänster till mitten och därefter från vänster mot höger. Avsigidans v visas inte, om inte annat är beskrivet, stickas alla m och omslag aviga. De grå markerade m existerar inte, dessa är bara med för att lättare förstå ökningarna mitt i sjalen.

**indt = överdragsintagning, sticka 2 m tillsammans:** Lyft 1 m rät, 1 rm, drag den lyfta m över den stickade.

**db-indt = dubbel överdragsintagning, sticka 3 m tillsammans:** Lyft 2 m räta samtidigt, 1 rm, drag de lyfta m över den stickade.

### SJAL

Med virknål 3½, virkas 5 lm med en rest av kontrastgarn. Plocka upp 5 m med originalgarnet i lm-kedjans ena länk från avsigidan på strumpst 3,5 mm. Sticka 8 v rätstickning innanför en knut-kantm i var sida. På 8: e v efter vänstra knut-kantm, läggs 4 m upp. Ta bort tråden i lm-kedjan och sätt de 5 öppna m på en strumpst. 3½. Sticka de 5 m räta. Vänd och sticka räta över alla m = 14 m.

Vänd och fortsätt efter diagram A, pilen anger sjalens mitt, sticka m till sjalets andra sida spegelvänt. Det blir 2 mitt-m med omslag på var sida om dessa.

Sticka först v 1 – 62, 1 gång, därefter v 37 – 62 ytterligare 4 gånger. Upprepa mönsterrapporten (markerat med underliggande färg).

Sticka därefter v 63 - 94 (markerat med underliggande färg). Avsluta och sticka efter diagram B som visar v 1 – 37, 1 gång. För att bättre se fortsättningen, visas v 93 från diagram A på båda diagrammen, detta v stickas bara 1 gång. Avsluta med 3 v rätstickning, börja med ett v från avsigidan. Maska av alla m.



### MONTERING

Lägg ut sjalen i de angivna måtten med en fuktig duk över och låt den torka. Fäst alla trådar.

- ◼ = 1 knut-kantm.
- = 1 rät.
- ⊕ = 1 m rätstickning: Rät på alla v.
- ⊙ = 1 omslag.
- ▣ = 2 rm tillsammans.
- ▤ = oindt = överdragsintagning med 2 m, se förklaring.
- ▥ = db-oindt = dubbel överdragsintagning med 3 m, se förklaring.
- = De grå markerade m i diagrammets vänsta sida existerar inte, dessa är bara med för att lätta översikten.

Gratis mönster

Gratis stickbeskrivning

Schachenmayr  
 SINCE 1822  
 REGIA

Diagram A

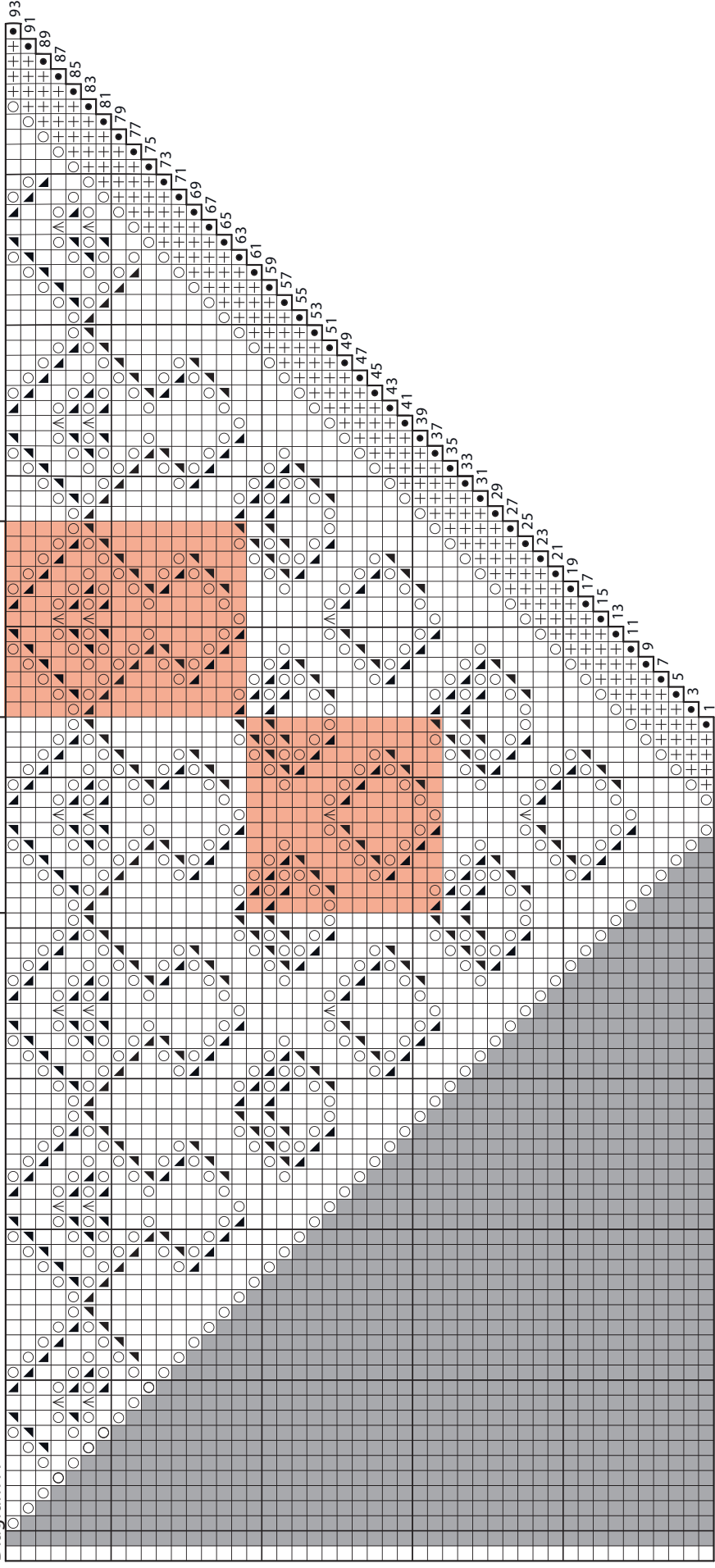

Diagram B

